

RONDHOUT OPSLAGPLAATSEN IN SURINAME



MINISTERIE VOOR RUIMTELIJKE ORDENING, GROND EN BOSBEHEER

STICHTING VOOR BOSBEHEER EN BOSTOEZICHT

Paramaribo, juni 2019



Stichting voor Bosbeheer en Bostoezicht
Foundation for Forest Management and Production Control

📍 Stichting voor Bosbeheer en Bostoezicht (SBB)
📍 Ds.M.L. Kingweg perc. 283
☎ (597) 483131 / Fax: (597) 483051
✉ sbbsur@sr.net
🌐 www.sbbsur.com
📱 @SBBSUR

INHOUDSOPGAVE

HOOFDSTUK 1. INLEIDING	3
HOOFDSTUK 2. HOUTAFVOERWEGEN	4
HOOFDSTUK 3. LOCATIE VAN DE OPSLAGPLAATSEN	6
HOOFDSTUK 4. JURIDISCHE STATUS VAN DE OPSLAGPLAATSEN.....	8
HOOFDSTUK 5. OPPERVLAKTE VAN DE OPSLAGPLAATSEN	8
HOOFDSTUK 6. FUNCTIE VAN DE OPSLAGPLAATSEN.....	10
HOOFDSTUK 7. PERIODE VAN OPZET VAN DE OPSLAGPLAATSEN.....	10
HOOFDSTUK 8. OVERIGE INFORMATIE	11
BIJLAGEN	12

LIJST VAN TABELLEN EN FIGUREN

Tabel 1. Aantal en oppervlakte van rondhout opslagplaatsen per district	6
Tabel 2. Juridische status van de rondhout opslagplaatsen.....	8
Tabel 3. Oppervlakte van rondhout opslagplaatsen	9
Tabel 4. Functie van rondhout opslagplaatsen.....	10
Figuur 1. Kaart van houtafvoerwegen in Suriname	5
Figuur 2. Rondhout opslagplaats	7
Figuur 3. Rondhout opslagplaats	9
Figuur 4. Rondhout opslagplaats	11

HOOFDSTUK 1. INLEIDING

De totale landoppervlakte van Suriname is 16,4 miljoen ha, waarvan ongeveer 93% (15,3 miljoen ha) bedekt is met bos. Van de totale bosvoorkomens is ongeveer 4,5 miljoen ha bestemd voor productie doeleinden. Een landoppervlakte van 2,3 miljoen ha is beschermd, waarvan 1,9 miljoen ha bedekt is met bos. Ongeveer 9 miljoen ha bos, meer in het zuidelijk deel van het land kan beschouwd worden als voorlopig in stand te houden bos.

In de productiebossen zijn er houtkapvergunningen uitgegeven op een gebied met de totale oppervlakte van ca. 2,9 miljoen ha. De rondhoutproductie vindt plaats binnen deze uitgegeven gebieden, terwijl het overgroot deel van het rondhout in de kustvlakte verwerkt en afgezet wordt en vanuit havens gelegen in de kustvlakte geëxporteerd wordt. Hierdoor ontstaat de noodzaak om het rondhout over een afstand van 100 tot 200 km te transporteren. De houtproductie statistieken tonen dat in een periode van 10 jaren van 2008 – 2017 de rondhoutproductie met meer 300% is toegenomen, van gemiddeld 200.000 m³ naar 860.000 m³. In deze periode is er een gemiddelde groei van 20% per jaar gerealiseerd in de rondhout productie. De verwachting is de productie verder gaat toenemen. Daar rondhout een volumineus product is, is het hebben van genoeg ruimte voor het opslaan er van een noodzakelijke faciliteit, de zogenaamde rondhout opslagplaatsen. Uit een eerder uitgevoerd onderzoek in 2014 is gebleken dat er over geheel Suriname er 64 houtopslagplaatsen waren met de totale oppervlakte van 73 ha. De indicatie is dat het aantal en de oppervlakte aan rondhoutopslag is toegenomen. Mede in het kader van de ordening van deze rondhout opslagplaatsen is er update informatie noodzakelijk.

Methode van onderzoek

In de periode juli 2018 – april 2019 is het onderzoek uitgevoerd van de actieve rondhout opslagplaatsen over geheel Suriname. De volgende criteria is gehanteerd om de rondhout opslagplaatsen te identificeren:

1. Een ruimte die gebruikt wordt om rondhout op te slaan
2. Met als locatie buiten een concessie of gemeenschapsbos
3. Open of overdekte ruimte
4. Permanente of tijdelijke karakter van de opslagplaats
5. Wel of niet gelieerd aan een houtzagerij of een houtmarkt

De nodige data is verzameld middels het invullen van vooraf ontworpen enquête formulieren. Het onderzoeksgebied behelst geheel Suriname. De bedoeling was een 100% inventarisatie te doen van de aanwezige rondhout opslagplaatsen. Het onderzoeksgebied werd ingedeeld in deel gebieden, met gebruikmaking van de districtsgrenzen. Dit ter bewerkstelling van een systematische aanpak.

Welke data verzameld

De volgende data is verzameld tijdens dit onderzoek:

- Locatie (coördinaten van de locatie vaststellen met een GPS)
- Datum opzet
- Informatie over juridische status
- Situatie/staat waarin het terrein bevindt
- Omvang van het terrein

Doel van het onderzoek

Het doel van dit onderzoek is om het aantal en de omvang (oppervlakte) van de aanwezige rondhout opslagplaatsen vast te stellen. De locatie van de opslagplaatsen wordt ook vastgesteld met de GPS, met het doel deze in kaart te brengen. Hiermee kan er ook een beeld gevormd worden van de rondhouttransport route. Naast

het inrichten van het bosbeheerssysteem, kan deze informatie mede bijdragen aan de ordening van het industriële gebeuren in het algemeen en de rondhoutopslag plaatsen in het bijzonder.

HOOFSTUK 2. HOUTAFVOERWEGEN

In Suriname wordt rondhout op twee manieren getransporteerd van het productiegebied naar de verwerkingslocatie of overige plaatsen van bestemming. Het hout wordt over landwegen met truck/trailer getransporteerd of via waterwegen (rivieren, kreken of kanalen) met pontons.

De belangrijke afvoerwegen van rondhout over water zijn:

- De Corantijnrivier
- De Maratakkarivier
- De Nickerierivier
- De Coppenamerivier
- De Tibitierivier
- De Surinamerivier
- De Commewijnerivier
- En het Stuwmeer.

Transport van rondhout over landwegen vindplaats over:

De Oost-westverbindingswegen

De Afobakkaweg

De Weg naar Atjoni

De Weg naar Apoera

De Weg naar Java

De Weg naar Langatabiki

De Indira-Gandhiweg

En de DS. Martin Lutherkingweg.

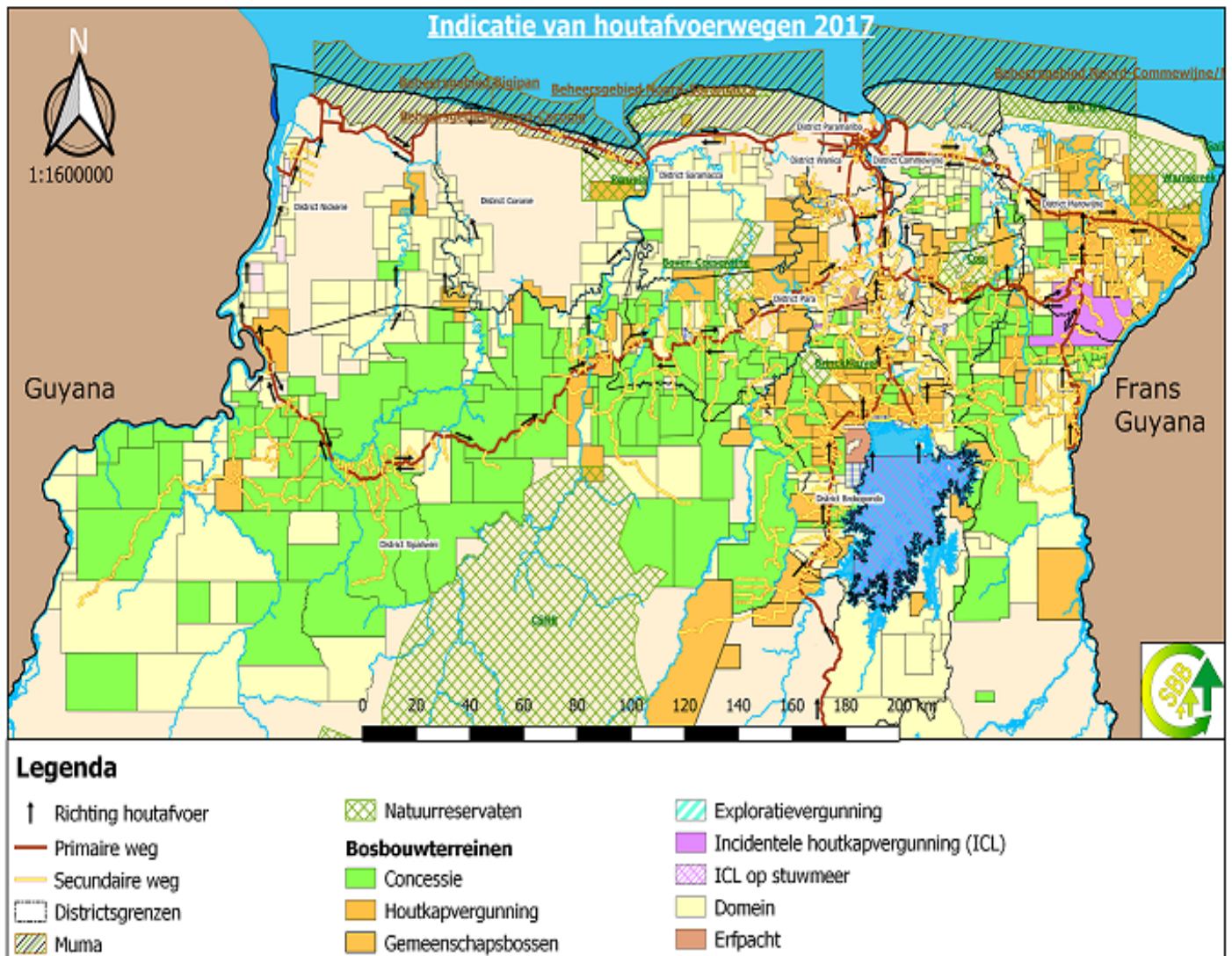

Figuur 1. Kaart van houtafvoerwegen in Suriname

HOOFDSTUK 3. LOCATIE VAN DE OPSLAGPLAATSEN

Tijdens het onderzoek zijn er 113 rondhout opslagplaatsen geregistreerd over geheel Suriname, die een totale oppervlakte beslaan van ongeveer 180 ha. Indien gelet wordt op de locatie (district) waar deze zijn opgezet, dan blijkt dat een aantal van 26 voorkomt in het district Para, met een gezamenlijke oppervlakte van 749.692 m². In Wanica komen er 24 voor. Hier bedraagt de gezamenlijke oppervlakte 166.467 m². Gebleken is dat in het district Commewijne er 18 opslagplaatsen voorkomen, waarbij de gezamenlijke oppervlakte neerkomt op 123.481 m². Het district Brokopondo heeft 13 met de totale oppervlakte 448.855 m² bedraagt, terwijl in Marowijne 10 opslagplaatsen voor komen met de oppervlakte van 181.417 m². Verder hebben Sipaliwini, Paramaribo, Nickerie en Saramacca elk respectievelijk 3, 12, 6 en 1 met de respectievelijke oppervlakten van 77.978 m², 39.854 m², 13.967 m² en 1.582 m². Vermeldenswaard is dat in het district Coronie geen rondhout opslagplaatsen zijn aangetroffen.

Tabel 1. Aantal en oppervlakte van rondhout opslagplaatsen per district

District	Aantal	Oppervlakte in m²
Brokopondo	13	448.855
Commewijne	18	123.481
Marowijne	10	181.417
Nickerie	6	13.967
Para	26	749.692
Paramaribo	12	39.854
Saramacca	1	1.582
Sipaliwini	3	77.978
Wanica	24	166.467
Totaal	113	1.803.293



Figuur 2. Rondhout opslagplaats

HOOFDSTUK 4. JURIDISCHE STATUS VAN DE OPSLAGPLAATSEN

Het is interessant om inzichten te hebben over de juridische status van de terreinen waarop rondhout wordt opgeslagen. Gebleken is dat het grootste deel van de geregistreerde opslagplaatsen in Suriname een juridische status hebben van grondhuur. Bij deze betreft het een aantal van 47 met een totale oppervlakte van 822.863 m². Een aantal van 34 met de oppervlakte van 254.092 m² wordt geëxploiteerd op eigendomsterreinen. Overigens dient vermeld te worden dat een aantal van 20 met de oppervlakte van 438.625 m² zijn aangetroffen op domeingrond. Een aantal van 4 met de oppervlakte van 15.388 m² hebben erfpacht als status. Van 8 opslagplaatsen met de oppervlakte van 272.325 m² is de juridische status onbekend.

Tabel 2. Juridische status van de rondhout opslagplaatsen

Status van terrein	Aantal	Oppervlakte in m ²
Domein	20	438.625
Eigendom	34	254.092
Erfpacht	4	15.388
Grondhuur	47	822.863
Onbekend	8	272.325
Totaal	113	1.803.293

HOOFDSTUK 5. OPPERVLAKTE VAN DE OPSLAGPLAATSEN

Met de verzamelde data is er geprobeerd om inzichten te verkrijgen over de oppervlakte van de verschillende opslagplaatsen. Gebleken is dat de onderlinge grootte van de verschillende opslagplaatsen heel verschillend is. Meeste opslagplaatsen te weten 25, hebben een grootte die varieert tussen 1.000 m² en 4.000 m². Een aantal van 23 opslagplaatsen hebben de oppervlakte die ligt tussen 4.000 en 8.000 m², terwijl 13 een oppervlakte hebben die ligt tussen 8.000 m² en 12.000 m². Er zijn 12 opslagplaatsen die kleiner zijn dan 1.000 m². Daarnaast zijn er 3 opslagplaatsen met de oppervlakte die varieert tussen 40.000 m² en 50.000 m². Terwijl 2 een oppervlakte hebben die liggen tussen 50.000 en 60.000 m². Aangegeven kan worden dat 4 opslagplaatsen een oppervlakte hebben van groter van 60.000 m², bij deze is er 1 met de omvang van ongeveer 150.000 m² (15 ha) en 1 met de omvang van ongeveer 190.000 m² (19 ha). De gemiddelde oppervlakte van de rondhout opslagplaatsen komt neer op 16.000 m² (1,6 ha).

Tabel 3. Oppervlakte van rondhout opslagplaatsen

Oppervlakte in m²	Aantal
≤ 1.000	12
1.001 - 4.000	25
4.001 - 8.000	23
8.001 - 12.000	13
12.001 - 16.000	9
16.001 - 20.000	5
20.001 - 30.000	11
30.001 - 40.000	6
40.001 - 50.000	3
50.001 - 60.000	2
> 60.000	4
Totaal	113



Figuur 3. Rondhout opslagplaats

HOOFDSTUK 6. FUNCTIE VAN DE OPSLAGPLAATSEN

Het is duidelijk dat het doel waarvoor de opslagplaatsen zijn opgezet, is om rondhout op te slaan voor korte of langere periode dat verschillende bestemmingen heeft. Het overgrote deel van de opslagplaatsen zijn opgezet om de export van rondhout te faciliteren. Opgemerkt dient te worden dat 44 rondhout opslagplaatsen met de oppervlakte van 1.041.356 m² speciaal opgezet zijn voor het opslaan van rondhout dat bestemd is voor de exportmarkt. Een aantal van 31 met de oppervlakte van 101.752 m² zijn gelieerd aan een eigen houtzagerij. Op deze ruimte worden er rondhout opgeslagen dat uitsluitend bestemd is voor de eigen houtzagerij. Verder kan aangegeven worden dat op 11 met de oppervlakte van 247.602 m², rondhout wordt opgeslagen dat zowel op de lokale markt als op de exportmarkt wordt afgezet. Daarnaast is gebleken dat op 3 opslagplaatsen met de oppervlakte van 33.596 m² er rondhout opgeslagen wordt dat slechts bestemd is voor de lokale markt. Voor een aantal van 3 met de oppervlakte van 12.721 m² was de functie niet te achterhalen..

Tabel 4. Functie van rondhout opslagplaatsen

Functie	Aantal	Oppervlakte in m²
Export	44	1.041.356
Export en lokale markt	11	247.602
Locale markt	3	33.596
Triplex fabriek	1	1.686
Houtzagerij	31	101.752
Houtzagerij en export	15	335.334
Houtzagerij en lokale markt	4	13.834
Houtzagerij, export en lokale markt	1	15.412
Onbekend	3	12.721
Totaal	113	1.803.293

HOOFDSTUK 7. PERIODE VAN OPZET VAN DE OPSLAGPLAATSEN

Indien gelet wordt op de ouderdom blijkt dat 1 opslagplaats dateert uit de jaren 30 van de vorige eeuw. Gebleken is dat 6 opslagplaatsen opgezet zijn tussen 1950 en 1980. In de jaren 80 van de vorige eeuw zijn er 4 opgezet en een aantal van 10 in de jaren 90. In de periode 2000 – 2009 zijn er 13 en de periode 2010 – 2015 zijn er 35 opgezet. Vanaf 2015 tot en met 2018 zijn er 44 rondhout opslagplaatsen opgezet.

HOOFDSTUK 8. OVERIGE INFORMATIE

Tijdens het onderzoek is ook gelet op de inrichting van de opslagplaatsen. Gebleken is dat 15 opslagplaatsen geheel voorzien zijn omheining, terwijl er bij 29 gedeeltelijke omheining aanwezig is. Het materiaal dat gebruikt is om de omheining te bouwen bestaat uit walaba palen, steen, zinkplaat of ijzer. Aangegeven kan worden dat 64 van de opslagplaatsen niet zijn voorzien van enige vorm van omheining.

Indien gelet wordt op de bodem verbetering dan blijkt dat 7 gedeeltelijk verhard zijn. De bodem laag van 29 van de opslagplaatsen is geheel ingericht is met zand. Een aantal van 11 hebben een bodemlaag die bestaat uit een combinatie van zand, steenslag, houtresten en lateriet. Bij 14 is er bodem verbetering volledig uit gevoerd met hout en houtafval, 8 volledig met lateriet en 5 volledig met steenslag. Verder bestaat de bodemlaag van 8 opslagplaatsen uit een combinatie van lateriet, zand en houtafval. Ook dient opgemerkt te worden dat bij een groot deel van de opslagplaatsen de bodem laag bestaat uit een combinatie van zand en klei. Uit observatie is gebleken dat bij 73 van de opslagplaatsen er een redelijke onderhoud en rehabilitatie van de bodem en de overige aanwezige infrastructuur plaatsvindt.

Er is ook geklaagd dat de opslagplaatsen last hebben van ongedierte zoals slangen, ratten, aasgieren, houtluizen en vliegen. De houtopslag plaatsen bieden werkgelegenheid aan 973 personen. De gemiddelde arbeiders per opslagplaats is 9. Vermeldenswaard is het dat 54 opslagplaatsen niet zelf geëxploiteerd door de vergunninghouders van de terreinen. Ze worden op basis van een overeenkomst verhuurd aan derden.



Figuur 4. Rondhout opslagplaats

BIJLAGEN

BIJLAGE. KAARTEN MET DE LOKATIES VAN DE RONDHOUT OPSLAGPLAATSTEN

REPUBLIEK SURINAME

Ministerie van Ruimtelijke Ordening, Grond- en Bosbeheer Overzicht van Rondhoutopslagplaatsen in Suriname (2018)

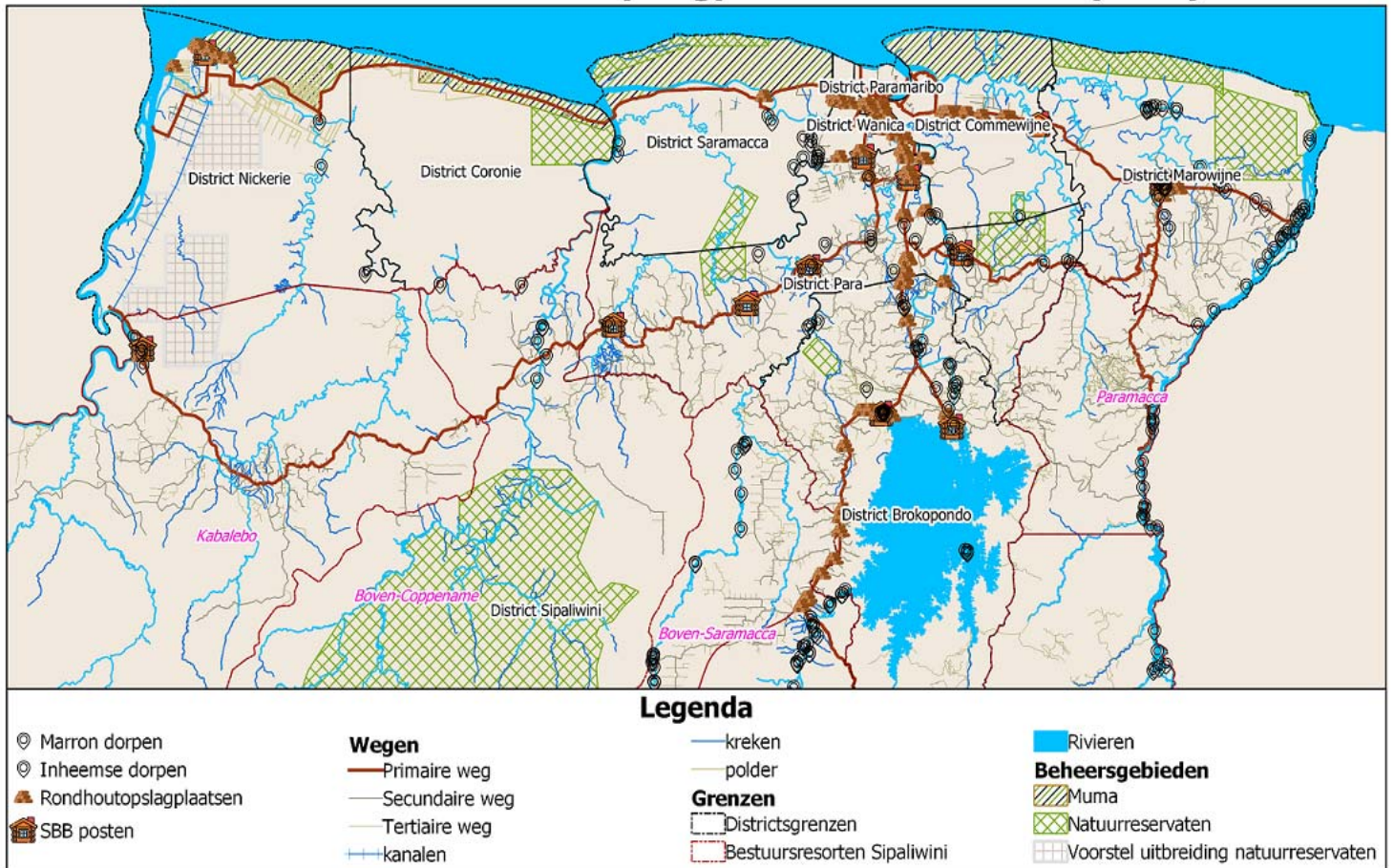

REPUBLIEK SURINAME
Ministerie van Ruimtelijke Ordening, Grond- en Bosbeheer
Overzicht van Rondhoutopslagplaatsen in Brokopondo & Sipaliwini

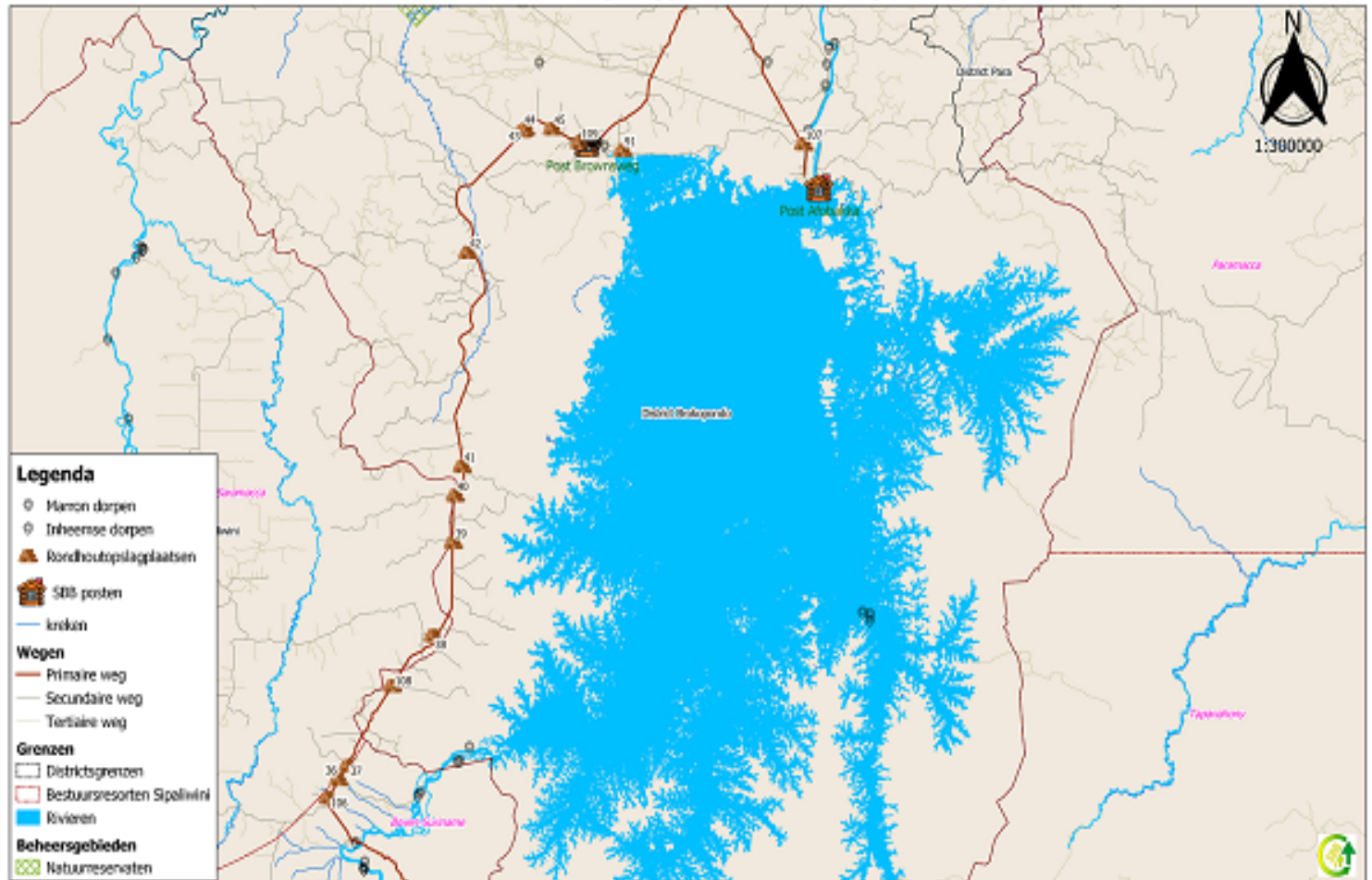

REPUBLIC SURINAME
Ministerie van Ruimtelijke Ordening, Grond- en Bosbeheer
Overzicht van Rondhoutopslagplaatsen in Commewijne

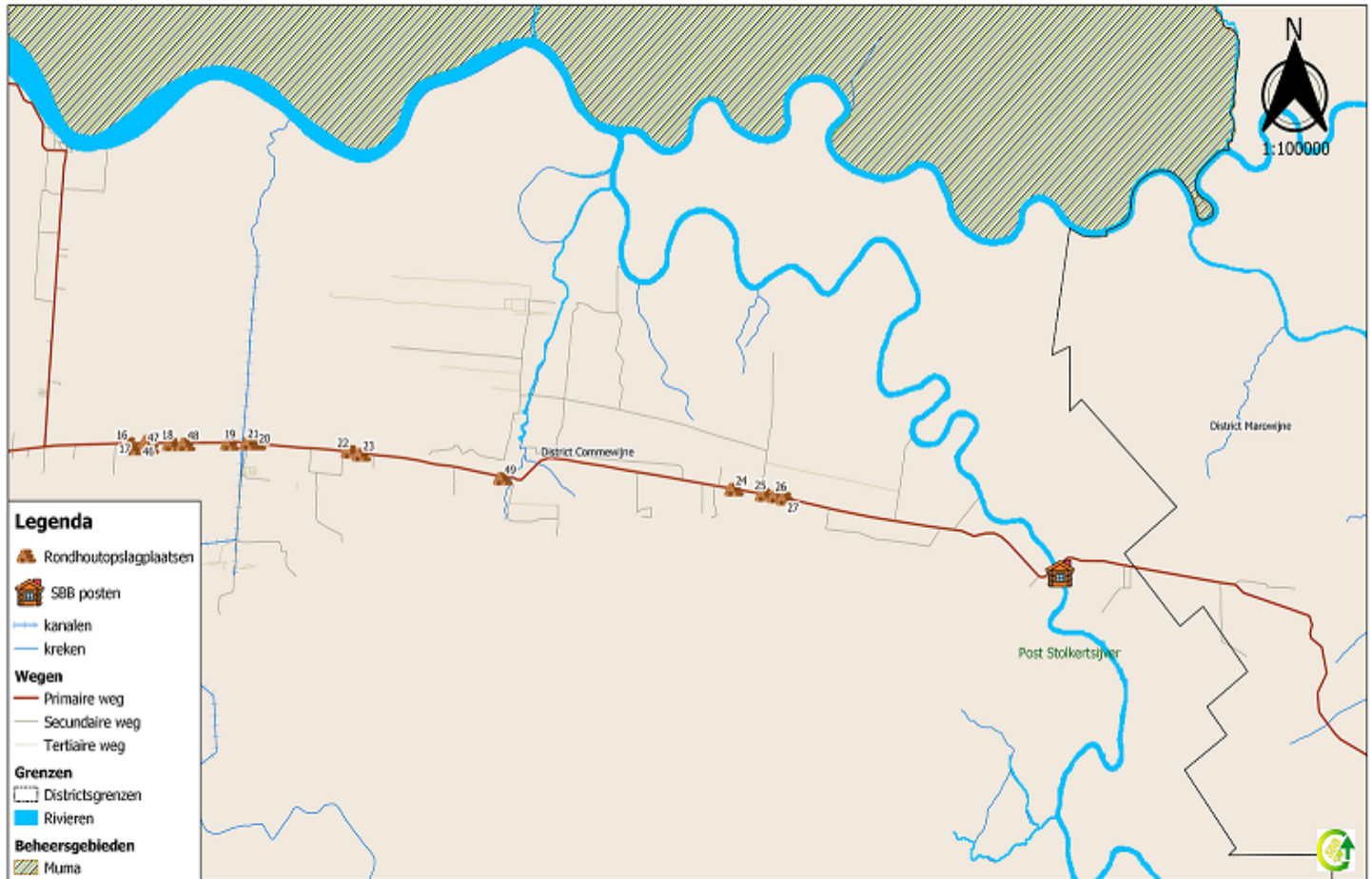

REPUBLIC SURINAME
Ministerie van Ruimtelijke Ordening, Grond- en Bosbeheer
Overzicht van Rondhoutopslagplaatsen in Marowijne

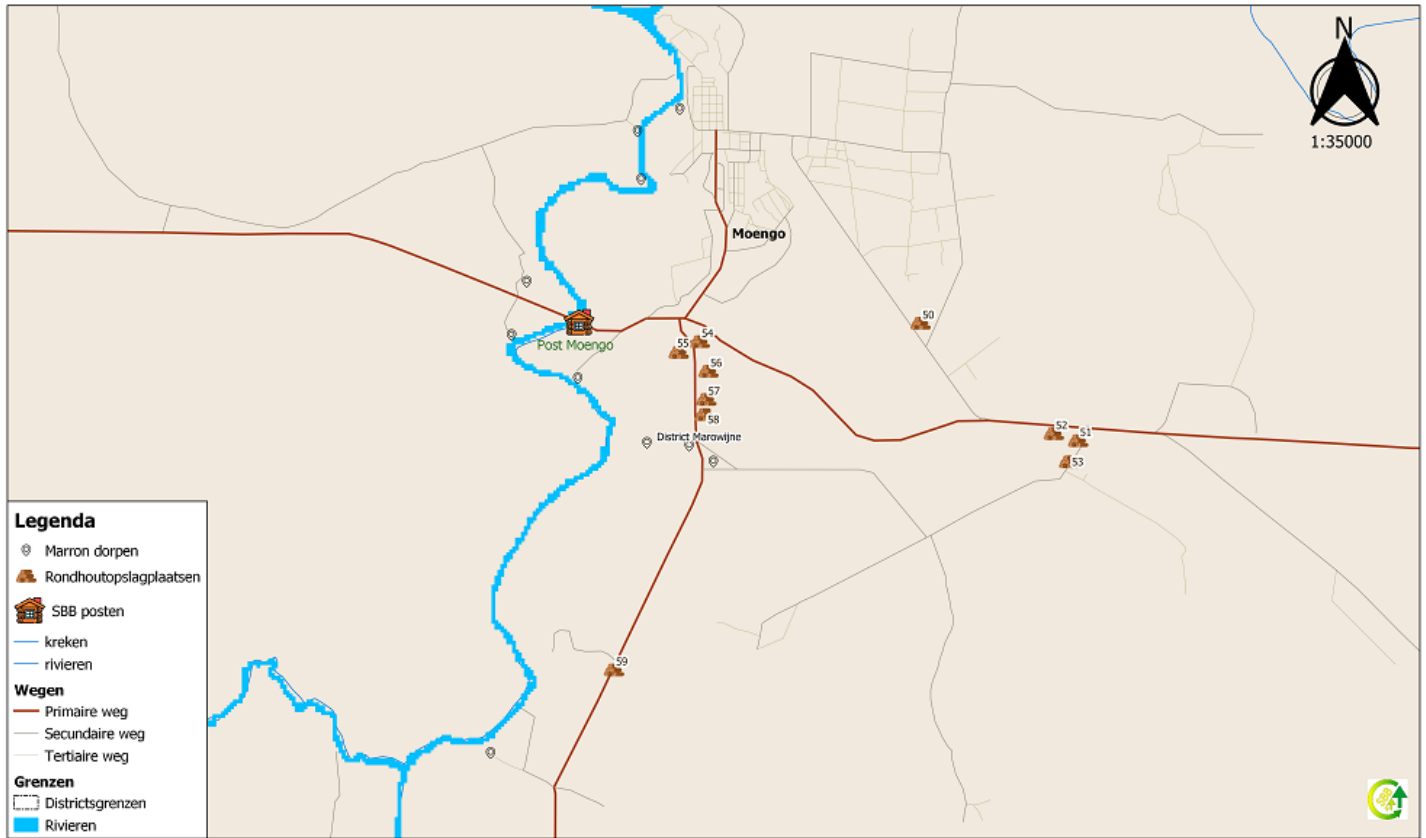

REPUBLIC SURINAME
Ministerie van Ruimtelijke Ordening, Grond- en Bosbeheer
Overzicht van Rondhoutopslagplaatsen in Nickerie

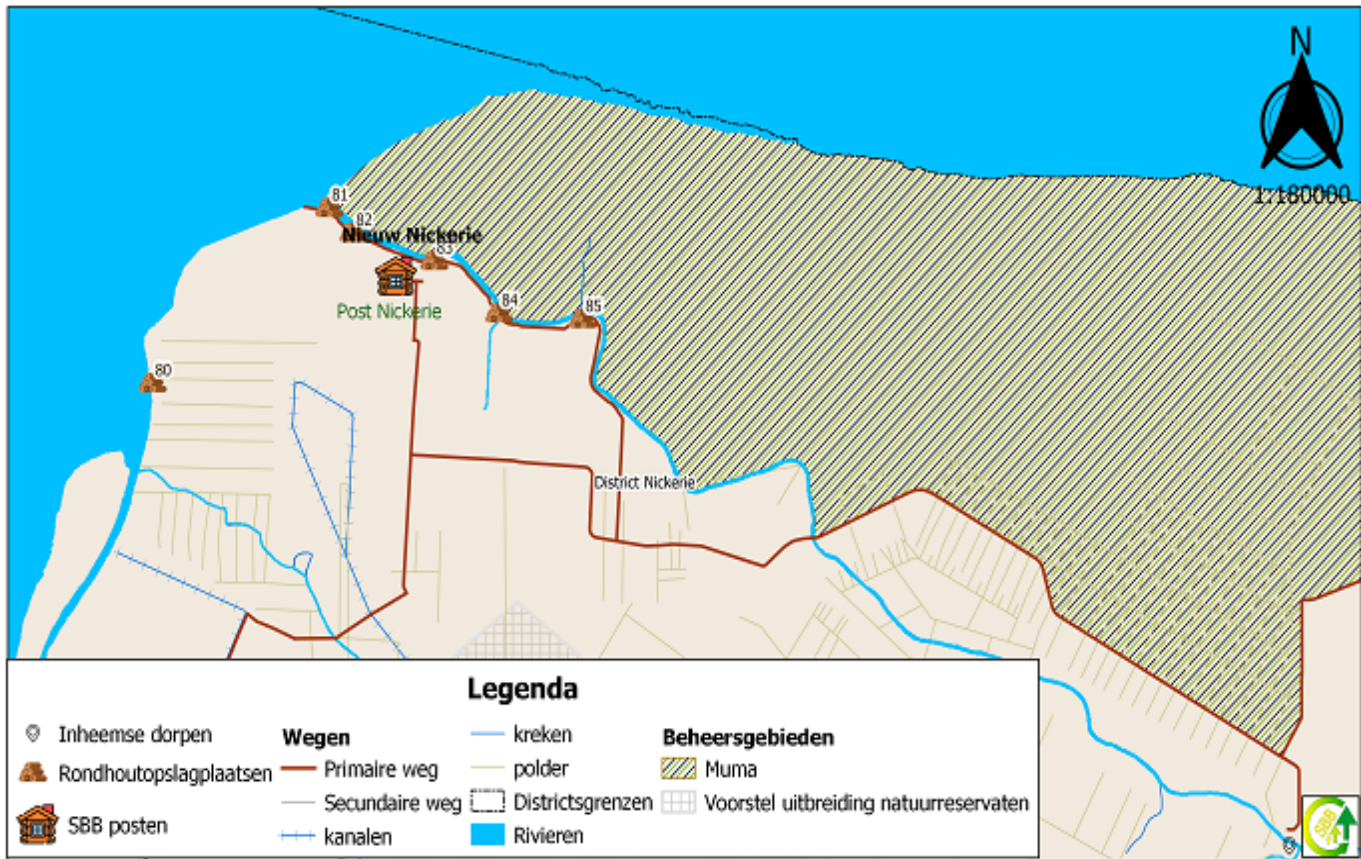

REPUBLIC SURINAME
Ministerie van Ruimtelijke Ordening, Grond- en Bosbeheer
Overzicht van Rondhoutopslagplaatsen in Para & Brokopondo

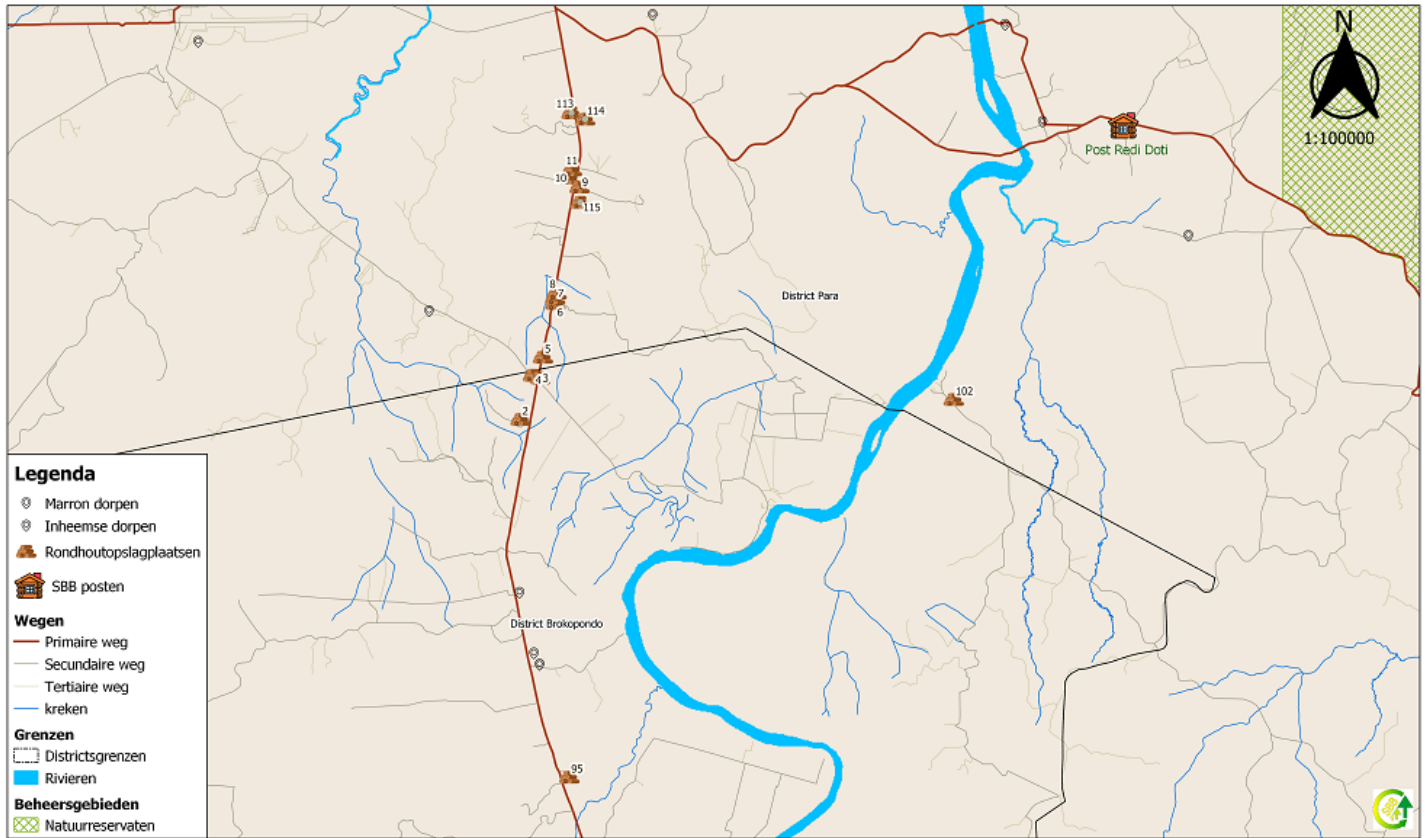

REPUBLIEK SURINAME

Ministerie van Ruimtelijke Ordening, Grond- en Bosbeheer Overzicht van Rondhoutopslagplaatsen in Saramacca, Paramaribo & Wanica



REPUBLIEK SURINAME
Ministerie van Ruimtelijke Ordening, Grond- en Bosbeheer
Overzicht van Rondhoutopslagplaatsen in Wanica & Para

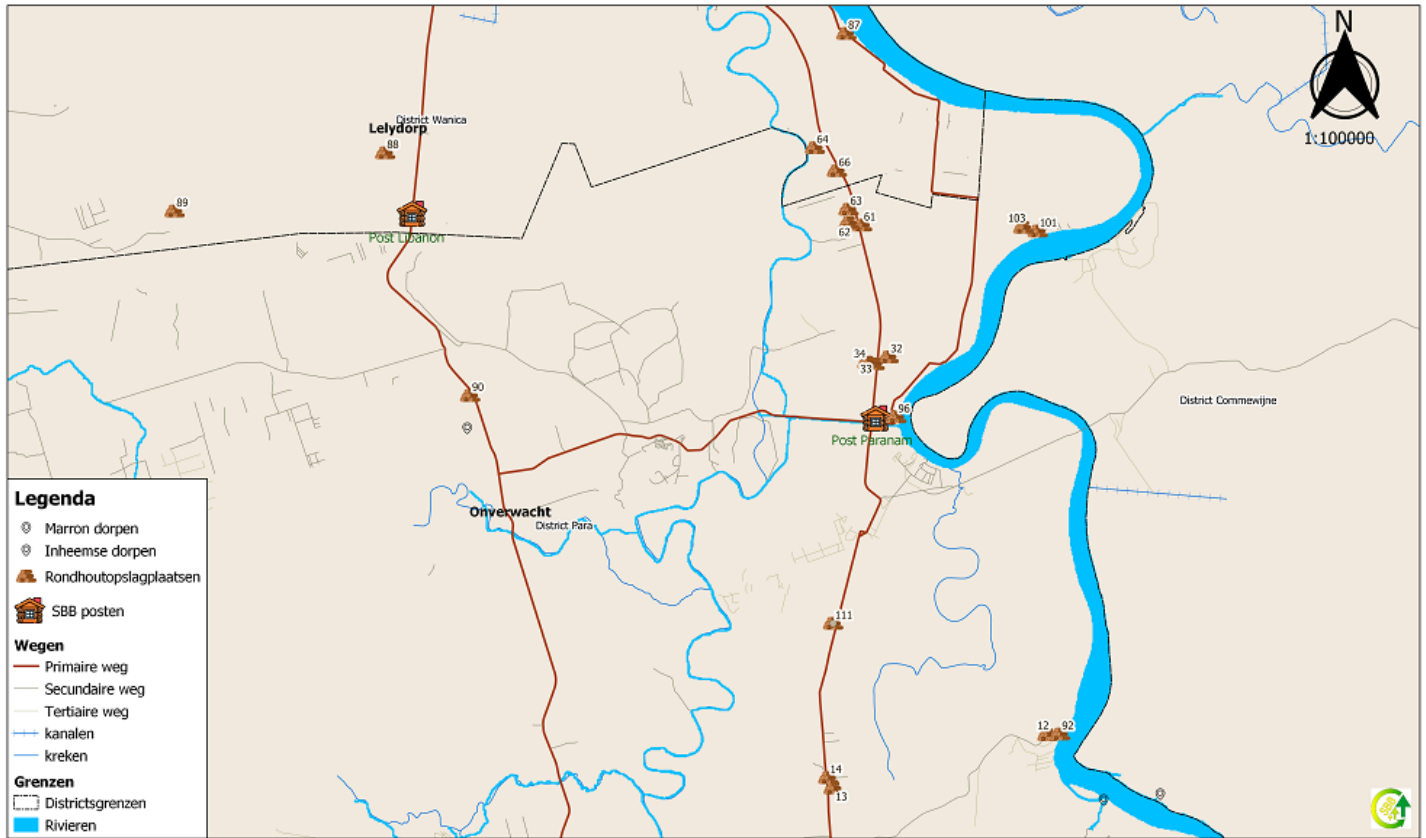

BIJLAGE 2. ENQUÊTE FORMULIER

A1 Algemene informatie		 <p>Stichting voor Bosbeheer en Bostoezicht Foundation for Forest Management and Production Control</p>	
Datum:			
Enq#:			
WP#:			
Lokatie:			
Bedrijf:			
A2	Gegevens	Eigenaar	Huurder
	Naam:		
	Tel#:		
	Adres:		
	Contact persoon:		
A3 Omvang Terrein:		C Problemen Opslagplaats	
<u>GPS:</u> -	<u>Geënquetteerde</u>		
B Titel Terrein			
.. Eigendom			
.. Grondhuur			
.. Erfpacht			
D Status terrein:		4 Last van Onkruid	
1 Verhard		.. Wel	
.. Wel		.. Niet	
.. Gedeeltelijk		5 Gesteldheid Terrein	
.. Niet		.. Heel Goed	
2 Onderhoud terrein		.. Goed	
.. Wel (waarmee?)		.. Minder Goed	
.. Niet		.. Slecht	
3 Last van Ongedierten		.. Zeer Slecht	
.. Wel		6 Omheining	
.. Niet		.. Wel	
		.. Gedeeltelijk	
		.. Niet	
Overige Opmerkingen			

BIJLAGE 3. LIJST RONDHOUT OPSLAGPLAATSEN IN SURINAME

No	Naam	Adres	District
1	Wintrip International N.V.	Afobakaweg km 73,5	Brokopondo
2	Padma Brian	Afobakaweg km 65,5	Brokopondo
3	Onbekend	Afobakaweg km 61,5	Brokopondo
4	Finisi F.	Afobakaweg km 59	Brokopondo
5	Wintrip International N.V.	Afobakaweg km 41	Brokopondo
6	Asiafro international N.V.	Afobakaweg km 25,5	Brokopondo
7	Fico Trading N.V.	Afobakaweg km 25	Brokopondo
8	Smart Nice Wood Lumber Exporter N.V.	Afobakaweg km 22	Brokopondo
9	Class Lumber Company N.V.	Afobakaweg km 70	Brokopondo
10	Palmerahout N.V.	Marchalkreek	Brokopondo
11	Brokopondo Watra Wood International N.V.	Langs het Stuwmeer	Brokopondo
12	Columbus Timber N.V.	Langs het Stuwmeer	Brokopondo
13	Onbekend	Brownsweg	Brokopondo
14	Lalta	Oostwest verbinding km 20, Tamanredjo	Commewijne
15	Jacky	Oostwest verbinding km 20,5 Tamanredjo	Commewijne
16	Great East Investment Suriname N.V.	Oostwest verbinding km 21,5 Tamanredjo	Commewijne
17	First Timber N.V.	Oostwest verbinding km 23 Tamanredjo	Commewijne
18	Columbus Timber N.V.	Oostwest verbinding km 24Tamanredjo	Commewijne
19	Shanghai	Oostwest verbinding km 23,6 Tamanredjo	Commewijne
20	Jeva Tradinig N.V.	Oostwest verbinding km 26,8 Tamanredjo	Commewijne
21	Jeva Tradinig N.V.	Oostwest verbinding km 30,2 Tamanredjo	Commewijne
22	HMS Trade Suriname	Oostwest verbinding km 41.8 Tamanredjo	Commewijne
23	Intercontinental Hardwood Company N.V.	Oostwest verbinding km 42.8 Tamanredjo	Commewijne
24	Fei Hang LiXian N.V.	Oostwest verbinding km 43.2Tamanredjo	Commewijne
25	Radjesh Forestry N.V.	Oostwest verbinding km 43.4 Tamanredjo	Commewijne
26	Bainath P.	Oostwest verbinding km 21,5, San Souci	Commewijne
27	Bainath W.	Oostwest verbinding km 21,5 San Souci	Commewijne
28	Ashok	Oostwest verbinding km 22 Mariendaal	Commewijne
29	Rambali G.	Oost-west verbinding km 33, Welbedacht	Commewijne
30	Houtzagerij Nieuwe Houtonderneming Ansoe N.V.	Oost-westverbinding br 91, Meerzorg	Commewijne
31	Houtzagerij Anco N.V.	Oost-westverbinding br 93, Meerzorg	Commewijne
32	Kiram Woods	Burnsideweg, Moengo	Marowijne
33	Wina Wang	Oostwest verbinding km 100.2 Moengo	Marowijne
34	Apiau	Oostwest verbinding km 100 Moengo	Marowijne
35	Great East Investment Suriname N.V.		Marowijne
36	Intercontinental Hardwood Company N.V.	Weg naar Patamakka km 3.8 Moengo	Marowijne
37	Karmana Wood & Lumber Export	Weg naar Patamakka km 0.5 Moengo	Marowijne
38	Xing Kai Yuan N.V.	Weg naar Patamakka km 0.6 Moengo	Marowijne
39	Wintrip International N.V.	Weg naar Patamakka km 0.9 Moengo	Marowijne
40	First Timber N.V.	Weg naar Patamakka km 1 Moengo	Marowijne
41	Intercontinental Hardwood Company N.V.	Weg naar Patamakka km 0.3 Moengo	Marowijne
42	Houtzagerij Harry's Sawmill & Lumber Supply	Parsaram Soekhoeweg no 1	Nickerie

43	Zandbedrijf Goedard	G.G.Maynardstraat	Nickerie
44	Houtzagerij P. Hira	Voorland Waldeck no 7	Nickerie
45	Orange Wood N.V.	Fredericiweg no 37	Nickerie
46	Houtzagerij Overeem H.	Voorland Logmay No 70	Nickerie
47	Houtzagerij De Combinatie N.V.	Voorland Logmay no 41-42	Nickerie
48	Hasselhoef	Afobakaweg mast 57-58	Para
49	Lamoniae Juste N.V.	Afobakaweg mast 55	Para
50	Prokall Wood N.V.	Afobakaweg mast 55	Para
51	Lexington Corporation N.V.	Afobakaweg mast 54	Para
52	First Timber N.V.	Afobakaweg mast 50-51	Para
53	Jeva Tradinig N.V.	Afobakaweg mast 50	Para
54	South Am Dihao Timber Co N.V.	Afobakaweg mast 49	Para
55	MC Wood	Afobakaweg mast 43	Para
56	Mo&Mo	Afobakaweg mast 43	Para
57	Houtzagerij Eversur Forestry Consultant N.V.	Slootringweg no 140, Waterland	Para
58	S.A. Wood Resources N.V.	Krommenie	Para
59	Paranam Wood Trading N.V.	Afobakaweg mast 17	Para
60	Columbus Timber N.V.	Afobakaweg mast 44	Para
61	Chen Lon Yi N.V.	Martin Lutherkingweg no 863	Para
62	Garapa Woods N.V.	Martin Lutherkingweg no 636	Para
63	Kin Woods N.V.	Martin Lutherkingweg km 30	Para
64	Houtzagerij M.A. Ashruf	Ds. Martin Lutherkingweg no 707	Para
65	Houtzagerij Finestyle Investments Suriname N.V.	Ds. Martin Lutherkingweg no 652	Para
66	Houtzagerij Mobi Chen Woodworking Factory N.V.	Ds. Martin Lutherkingweg no 639	Para
67	Houtzagerij Para Udu	Indira Gandhiweg no 938	Para
68	Houtzagerij Dennebos Suriname N.V.	Suhoza	Para
69	Onbekend	Afobakweg mast 6, km 4	Para
70	Jackie	Afobakweg mast 31	Para
71	A-Xing	Afobakweg mast 39	Para
72	Bonan Forestry N.V.	Afobakweg mast 39	Para
73	Columbus Timber N.V.	Afobakweg mast 44	Para
74	Golden Spring Forestry N.V.	Beekhuizen, Mangrovestraat	Paramaribo
75	Houtzagerij Tong Sen Woods N.V.	Industrieweg Nood no 41	Paramaribo
76	Houtzagerij Indian Brothers N.V.	De Goede Verwachting no 6	Paramaribo
77	Bohica Lumber N.V.	Livorno Beekhuizenweg no 94 /Beekhuizen	Paramaribo
78	Houtexploitatie en Verwerkings Onderneming Soekhoe & Zonen N.V. (2 & 3)	Industrieweg Noord br 1	Paramaribo
79	Houtzagerij Nooitgedacht N.V.	Duisburglaan no 3	Paramaribo
80	Houtzagerij de Eenheid N.V.	Duisburglaan no 7	Paramaribo
81	Karmana Wood & Lumber Export	Duisburglaan no 13	Paramaribo
82	Cultuur Maaatschappij Waterstromen N.V.	Flocislaan no 6, Duisburg	Paramaribo
83	Express Wood Suriname N.V.	Commissaris Weytinghweg no 27	Paramaribo
84	Machinale Houtbewerkingsbedrijf R. Durga & Sons N.V.	Sir Winston Churchillweg no. 73	Paramaribo
85	Sib & Sons	Uraniumstraat no. 18	Paramaribo
86	Houtzagerij ROG Panday	Saramaccaweg no. 149 km 38,5	Saramacca

87	Paulus R.	Weg naar Atjoeni km 91	Sipaliwini
88	Onbekend	Weg naar Atjoeni km 79,5	Sipaliwini
89	Palmera Hout N.V.	Weg naar Atjoeni km 88	Sipaliwini
90	Radjesh Forestry N.V.	Tjong A Kiet weg	Wanica
91	Xing Kai Yuan NV	Tout Lui Fautkanaalweg	Wanica
92	Radjesh Forestry N.V.	Tjon A Kietweg	Wanica
93	Houthandel Jagroep en zonen N.V.	Sribaweg no 19, Boxel	Wanica
94	Surinaamse Hout- & Houtverwerking Industrie N.V.	Ds. Martin Luther Kingweg no. 135	Wanica
95	Dennebos Suriname N.V.	Ds. Martin Luther Kingweg km 24.2	Wanica
96	Houtexploitatie en Verwerkings Onderneming Soekhoe & Zonen N.V. (1)	Tout Lui Fautkanaalweg br no 45	Wanica
97	Houthandel R.Dhanes N.V.	Commissaris Weytinghweg no 409	Wanica
98	Green Wood World N.V.	Sir Winston Churchillweg no. 315	Wanica
99	Tropical Hardwood Products Suriname N.V.	Bomaweg no 12	Wanica
100	Houtzagerij Eversur Forestry Consultant N.V.	Slootring no 140, Waterland	Wanica
101	Ramzon N.V.	Van Hattemweg	Wanica
102	Houtzagerij Caribbean Timber N.V.	Jawaweg no 41	Wanica
103	Selma	Zijstraat van Bomaweg	Wanica
104	Sharav Timber N.V.	Krokrikilaan no, 40	Wanica
105	Adelphos N.V.	Richard van Geeneweg	Wanica
106	Houtzagerij Ramlagan en Zonen N.V.	Middenpad Kwattaweg no 688	Wanica
107	Houtzagerij Timber Boss N.V.	Somaiweg no 2, Nw weergevondenweg	Wanica
108	Houtzagerij Janbahadoer	Henarweg no 4	Wanica
109	Dwarka B.	Dwarkaweg	Wanica
110	RO Gajadien	Ds. Martin Lutherkingweg	Wanica
111	Triplex Eco Ply N.V.	Slootring no Waterland	Wanica
112	Momo's Sawmill	La recontre 1e zijstraat no 115, Domburg	Wanica
113	CRV Trading	Leiding 8, Ravishweg no 19	Wanica